MUREȘ
TIRGU-MUREȘ

PROLETARI DIN TOATE ȚĂRILE, UNIȚI-VĂ !

Sportul

ZIAR AL CONSILIULUI NAȚIONAL PENTRU EDUCAȚIE FIZICĂ ȘI SPORT

ANUL XXXVII – Nr. 9920 | 4 PAGINI – 30 BANI | Luni 26 octombrie 1981

Divizia „A" de fotbal, etapa a 11-a

DINAMO ȘI UNIVERSITATEA CRAIOVA CONTINUĂ DUELUL...

● C.S. Tîrgoviște, F.C. Constanța și Corvinul Hunedoara se intorc acasă cu cîte un punct MARE ● „Lanterna", Progresul-Vulcan, a deschis scorul, dar U.T.A. a cîștigat lejer in „derby-ul subsolului" ● La Rm. Vîlcea, Chimia invinge după multe emoții ● La Tg. Mureș, A.S.A. realizează scorul etapei ● F.C. Olt s-a desprins după pauză

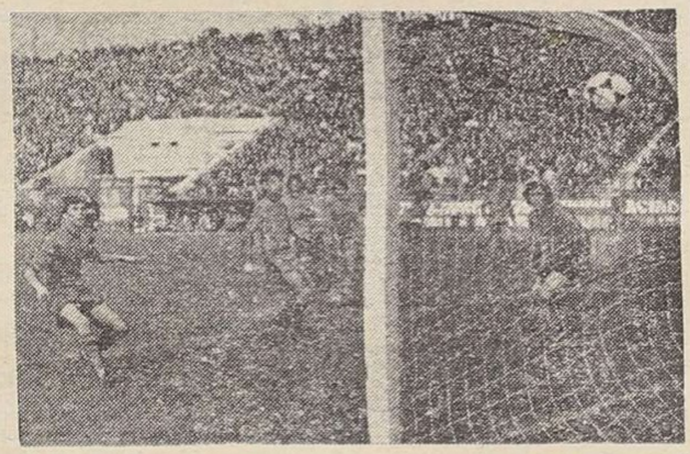

Min. 76 al meciului Steaua — C.S. Tirgoviște (1—1): Iordănescu (in fotografie, căzut), după o acțiune care nu anunța golul, reușește egalarea. A fost al 34-lea șut al steliștilor...
Foto : V. BAGEAC

REZULTATE TEHNICE

Universitatea Cv.	– S.C. Bacău	4–1	(1–1)
U.T. Arad	– Progresul Vulcan	4–1	(1–1)
A.S.A. Tg. Mureș	– Jiul	4–0	(3–0)
F.C. Argeș	– Dinamo	0–2	(0–1)
„U" Cluj-Napoca	– Corvinul	1–1	(0–0)
Sportul studențesc	– F.C. Constanța	0–0	
F.C. Olt	– „Poli" Timișoara	2–0	(0–0)
Steaua	– C.S. Tirgoviște	1–1	(0–0)
Chimia Rm. Vilcea	– F.C.M. Brașov	1–0	(0–0)

ETAPA VIITOARE (31 octombrie)

Progresul Vulcan	– „Poli" Timișoara
F.C.M. Brașov	– Universitatea Craiova
„U" Cluj-Napoca	– Steaua
Corvinul	– Chimia Rm. Vilcea
Jiul	– Sportul studențesc
F.C. Olt	– F.C. Argeș
F.C. Constanța	– A.S.A. Tg. Mureș
Dinamo	– S.C. Bacău
C.S. Tirgoviște	– U.T. Arad

CLASAMENTUL

1. DINAMO	11	7	3	1	23–10	17
2. Univ. Craiova	9	8	0	1	26– 5	16
3. Corvinul	11	5	3	3	25–15	13
4. S.C. Bacău	11	4	4	3	12–13	12
5. Steaua	10	3	5	2	11–11	11
6. F.C. Olt	11	5	1	5	15–16	11
7. Sportul stud.	11	3	5	3	13–14	11
8. F.C.M. Brașov	11	4	3	4	9–12	11
9. „U" Cluj-Nap.	11	4	3	4	11–15	11
10. C.S. Tirgoviște	11	4	3	4	13–18	11
11. „Poli" Timișoara	10	4	2	4	12–10	10
12. U.T. Arad	11	3	4	4	13–15	10
13. Jiul	11	3	4	4	13–18	10
14. A.S.A. Tg. Mureș	11	4	1	6	17–14	9
15. Chimia Rm. V.	11	3	3	5	13–19	9
16. F.C. Argeș	11	2	4	5	8–11	8
17. F.C. Constanța	11	2	4	5	12–16	8
18. Progr. Vulcan	11	1	4	6	12–26	6

Relatări de la jocurile celei de a 11-a etape in paginile 2—3

GOLGETERII

7 GOLURI: **Iordănescu** (Steaua). 6 GOLURI: Petcu (Corvinul), D. Georgescu și Dragnea (Dinamo), Buduru (F.C. Constanța), Cirțu (Universitatea Craiova). 5 GOLURI: Văetuș (Corvinul), Cămătaru (Universitatea Craiova), Gîngu (Chimia), Dobrin (C.S. Tirgoviște), O. Ionescu (Sportul studențesc), Iamandi (F.C. Olt).

DINAMO DE LA MILANO CONFIRMĂ LA PITEȘTI

O știam pe Dinamo pusă pe fapte mari, așa că victoria sa de la Pitești nu ne surprinde, cu atît mai mult cu cît Argeșul se tot... caută și nu se regăsește în această toamnă. Altceva ni se pare însă demn de subliniat : dinamoviștii au trecut de Levski-Spartak și au obținut un important și semnificativ egal cu Internazionale, la Milano, și aceste probe grele europene au **marcat evident echipa** — in sens pozitiv —, sporindu-i nu numai increderea in forțele proprii, ci și calitatea modului în care angajează orice meci, mai matur, mai sigur, mai combativ, mai eficient. **Călirea la focul competiției internaționale sporeste valoarea** — după cum bine se știe —, iar Dinamo a prins, se pare, un tren bun (atît pe planul întrecerii interne, cît și al celei externe, consolidîndu-și în plin marș de luptă o echipă din ce în ce „mai grea"), care poate s-o ducă departe...

Referindu-ne la celelalte rezultate ale etapei care merită o atenție în plus, ne vom opri la cele trei egaluri ale duminicii, fiecare motivat în chip interesant de evoluțiile celor 6 echipe care au produs aceste „remize". Constănțenilor le priește, după cum se vede, aerul Bucureștiului, ei jucînd în Capitală mult mai îndrăzneț decît oriunde altundeva, punctul-surpriză obținut in fața Sportului studențesc (după cel realizat cu Progresul Vulcan) confirmînd un bun tactician, pe antrenorul **Hașoti**. Pe de altă parte, credem că Sportul dovedește din nou că nu este capabilă să cîștige unele jocuri (așa-zis ușoare) pe care... le consideră dinainte cîștigate. La Cluj-Napoca, „U" a evoluat fără talentatul Suciu în echipă, ceea ce nu scade însă meritele Corvinului și cu atît mai mult ale antrenorului echipei hunedorene, care, văzînd că pierde meciul, a „intrat la bătaie", adică în joc, făcînd abstracție de galoanele sale de recent antrenor al reprezentativei României, a intrat să pună și el umărul și l-a pus bine din moment ce a înscris chiar golul egalării. Fireste că din această „întîmplare originală", prestigiul tînărului antrenor **Lucescu** n-a avut nimic de suferit. Dimpotrivă. În fine, pe Steaua am avut ocazia să o vedem pe propriul stadion, unde putea cîștiga detașat, dar putea și pierde cu 1—0 (echipa tîrgovișteană jucîndu-și inteligent cartea)! La această oră, echipa bucureșteană **vrea mult și poate încă destul de puțin**, teribila alergătură a jucătorilor săi neputînd fi valorificată din cauza evidentei crize a oamenilor de gol. În afara lui **Iordănescu** (care încearcă să facă totul, și înainte și înapoi) nu e nimeni care să marcheze. Or, fără gol fotbalul nu mai e fotbal, ca să nu mai vorbim de competitivitate...

Marius POPESCU

DUMITRIȚA TURNER, LAVINIA AGACHE (la egalitate) ȘI KURT SZILIER CAMPIONI AI ȚĂRII LA GIMNASTICĂ

BACĂU, 25 (prin telefon). La capătul a trei zile de dispute indîrjite, soldate cu multe evoluții de bună valoare tehnică și spectaculară — dar, din păcate, și cu prea multe nereușite, mai ales în concursul de simbătă — duminică la prinz s-au încheiat, în Sala sporturilor din localitate, finalele campionatelor naționale de gimnastică ale maeștrilor, care au desemnat atit campionii absoluți ai țării, cit și pe cei pe aparate, constituind un important test de selecție și verificare inaintea Campionatelor mondiale de la Moscova.

I-am cunoscut mai intîi, în cursul zilei de simbătă, pe campionii la individual compus, iar duminică pe aceia pe aparate. Ei sint — cum era și firesc — gimnaști de frunte ai țării, componenți ai loturilor republicane, sportivi de la care așteptăm rezultate prestigioase și la apropiatele mari confruntări internaționale. Dacă la masculin lupta la exercițiile libere a fost mai „liniștită", **Kurt Sziller** și **Emilian Nicula** apărindu-și cu străşnicie pozițiile de frunte și evoluind, in general, fără poticneli majore, la fete, în schimb, disputa pentru tricoul de campioană a fost plină de neprevăzut de la un aparat la altul, de-a dreptul palpitantă dintr-un anume punct de vedere și s-a încheiat, pentru prima oară în competiția noastră feminină, cu succesul a două gimnaste.

În primul schimb, la paralele (Turner 9,90, Eberle 9,80, Agache 9,70), totul indica o derulare firească în cadrul șanselor teoretice. Dar bîrna pare a da un nou curs luptei pentru întîietate, deoarece o cădere a Dumitriței Turner (9,20) nu numai că-i anulează avantajul de cîteva zecimi pe care ea il deținea, dar o propulsează pe poziția de lideră pe Emilia Eberle. Cu o cădere și o ezitare, Cristina Grigoraș iese, din păcate, din cursa pentru un loc pe podium. Cu toții o vedeau in acest moment pe Emilia Eberle noua campioană absolută a țării, pentru că urmau solul și săriturile. Dar in următorul schimb, mare surpriză: Emilia

Constantin MAGOVEI

(Continuare in pag. 2-3)

C. S. SATU MARE (floretă fete) ȘI STEAUA (spadă), CAMPIOANE PE ECHIPE

Anticipările s-au adeverit: formația feminină de floretă a **Clubului sportiv din Satu Mare, care a încheiat** neinvinsă și **meciurile** ultimei etape (a III-a) a Diviziei A, a trăit satisfacția cuceririi titlului de campioană a țării pe anul 1981. O performanță meritorie a celor 5 sportive sătmărence **(Marcela Moldovan, Otilia Hochdorfer, Rozalia Oros, Csila Ruparcsics, Mariana Bumbuleț)** și a antrenorului lor, **prof. Ștefan Ardeleanu**, care atestă nu numai talent, ci și muncă; mult, foarte mult spirit de dăruire. Un succes care vine să răsplătească multiplele eforturi pe care organele sportive din județul Satu Mare le-au făcut in direcția propășirii acestui sport olimpic. Tuturor celor care au contribuit la această mult dorită împlinire, sincere felicitări !

Cum am amintit, **C.S. Satu Mare** și-a asigurat titlul de campioană a țării la floretă feminin prin victorii pe toată linia și in ultima etapă: **15—1 cu I.E.F.S.** și **C.S.Ș. Energia București, 14—2 cu Farul Constanța, 11—5 cu Dinamo București și 8—8** (victorie la o diferență de 2 tușe) **cu Steaua.**

Pentru locul 2, **Dinamo București** a reusit 4 frumoase victorii, cu **11—5 la C.S.Ș. Energia și Steaua** (!), **14—2 la Farul și cu 12—4 la I.E.F.S.** Pe locul 3, **Steaua (10—6 la Farul și 9—7 la I.E.F.S.)** egalată la victorii și puncte, în clasamentul general de C.S.Ș. **Energia** (8, respectiv 16) dar care — cu un tușaveraj mai slab — a ocupat locul 4. Oricum, in ultima etapă a campionatului, foarte tinerele floretiste de la „Energia" au meritul de a fi cîștigat în fața fostei campioane — e drept la tușe, cu 57—55 — după ce invinseseră pe Farul (10—6) și I.E.F.S. (12—4). Pe locul 5 **I.E.F.S.**, fără nici o victorie in etapa a III-a (? !) iar pe locul 6, **Farul** (10—6 la I.E.F.S.), care plătește un greu tribut comportării nesatisfăcătoare din primele două etape. Dealtfel, formația constănțeană a retrogradat în „B", locul ei în pri-

Tiberiu STAMA

(Continuare in pag 2—3)

Unul dintre atacurile echipei noastre. Cu balonul, Stoica. *Mai apar in imagine (de la stinga)* Mexted, Paraschiv, Bucan, Dinu.
Foto : Ion MIHĂICA

La capătul unui joc forte, aprig disputat și spectaculos

NOUA ZEELANDĂ – ROMÂNIA 14-6 (3-3), LA RUGBY

Scorul este totuși sever față de realitățile jocului datorită, in principal, arbitrului care ne-a refuzat cel puțin un eseu

Dintr-un inceput vom spune că intilnirea dintre echipele naționale ale României și Noii Zeelande, vizionată simbătă de 25 000 de spectatori pe stadionul „23 August" din Capitală și de zeci de mii de telespectatori, a corespuns așteptărilor fiind de calitate și captind interesul publicului pînă la ultimul minut de joc. Sigur, meciul a avut (la inceput mai ales) momente trenante, cei 30 de rugbyști aflați in intrecere „incălzindu-se" greu, de unde o primă jumătate de oră de joc foarte prudent. Doar cîteva momente infierbîntă tribunele dornice ca întotdeauna de spectacol: frumosul dropgol al lui **Alexandru** din minutul 9 — conducem cu 3—0 in fața Noii Zeelande!; reușita lui **Hewson** care egalează din lovitură de pedeapsă (după un „talonaj cu mîna" al lui Dinu, se pare); o acțiune a centrului **Cameron**, cursă lungă cu fente stopată prin placaj necruțător; un atac pe lingă grămadă al demiului **Loveridge** și mai ales intrările consecutive, pe fundul „tușei scurte" ale lui **Florică Murariu**, cel mai activ înaintaș al nostru, la care „All Blacks" nu s-au așteptat... Dar „contrele" au dominat jocul, ținînd scorul strîns (intr-o oră de joc adversarul adaugă „pedepsei" lui **Hewson** doar un „drop" — **Rollerson**, ceea ce pentru pofta lor neobișnuită de puncte constituie un „meniu" — să recunoaștem — foarte subțire).

Se apasă, in fine, pe accelerator, mai intîi neo-zeelandezii, care in doar trei minute (65—68) ne-au „dat" două eseuri, mostră a valorii lor, **Salmon** și **Dalton** au culcat balonul și ne-au tăiat respirația; scorul ajungind la 3—14. Ne-am intrebat: s-a prăbușit oare fizicește și moralmente echipa noastră? Nu! — avea să fie prompt răspunsul tricolorilor. Deoarece FINALUL DE PARTIDĂ APARȚINE NET JUCĂTORILOR NOȘTRI care au dezlănțuit un iureș (organizat!) căruia rugbyștii neo-zeelandezi i-au făcut cu greu față. Spre butul advers s-a pornit un adevărat bombardament, iar înaintarea noastră, brava noastră înaintare, dezlănțuită (vrind

Dimitrie CALLIMACHI

(Continuare in pag. a 4-a)